



POLY-Check® Självtest

Ref. 4084BI
Självtest som upptäcker blod i avföring.

GENERELLT

Blod i avföringen kan bero på olika gastrointestina sjukdomar. Dessa kan t.ex. vara sår, polyper, hemorrojder, kolit, sprickor men kan i vissa fall vara tecken på allvarlig sjukdom. Dessa sjukdomar kan inte upptäckas endast av visuell undersökning. Blod i avföringen kan tyda på en gastrointestinal sjukdom som kan vara svår att se med blotta ögat. Därför rekommenderas testning/screening minst en gång per år efter 45 års ålder.

Poly-check är ett specifikt immunologiskt snabbtest. Poly-check kräver inte en speciell diet som många andra tester. Det är känt att hemorrojder inte blöder hela tiden. Därför ska avföring samlas in under tre dagar i följd för att öka möjligheten att upptäcka intermittenta (återkommande) blödningar.

Innehåll:

Öppna aluminiumförpackningen först efter att du har samlat avföringsprover från 3 dagar.

1 st Aluminiumförpackning som innehåller:

- 1 st Testkassett
- 1 st Torkmedel (används ej)
- 3 st Uppsamlingsremсор för avföring.
- 1 st Behållare som innehåller 2 ml extraktionslösning, i skyddande plastpåse.
- 1 st Manual

MANUAL SJÄLVTEST

POLY-Check® Självtest

SV

quicktest.se

Gör så här

B - Dags för tolkning av resultatet efter tre dagars samling av avföring.

6. Öppna aluminiumpåsen (från skåran) och ta ut testkassetten. Kassera torkmedelspåsen.

7. Vänta tills behållaren är rumstempererad innan du utför testet. Bryt av spetsen (se figur 4).

8. Placera testkassetten på en plan yta och tryck på behållaren för droppa ner 6 droppar i testhålet (se figur 5).

9. Avläs resultatet efter 10 minuter. Tolka inte resultat efter 15 min.

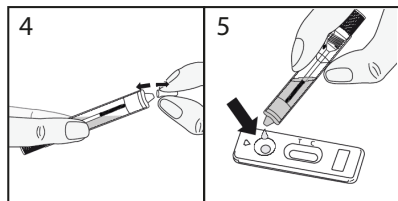

Avläs resultat

Styrka, färg eller intensitet i testfönstret har ingen inverkan eller betydelse för att utläsa testresultat. T och C är förkortningar för T (Test) och C (Control).

1. Negativt resultat

Endast en färgad linje framträder under C (kontroll). Detta resultat betyder att inget blod i avföringen har detekterats.



2. Positivt resultat

Två färgade linjer syns under T (Test) och C (kontroll). Färgintensiteten vid linje T kan vara klarare än färgen vid linje C. Detta resultat betyder att det finns blod i avföringen och du bör kontakta en läkare.



3. Misslyckat resultat

Om ingen linje framträder eller om det endast framträder en linje under T så är testet misslyckat och bör kastas. Notera att självtestet då är förbrukat och kan inte återanvändas. Det rekommenderas att ett nytt test utförs.



Varningsföreskrifter och viktig information

Detta är ett in-vitro självtest, endast för externt bruk. Får ej förtäras. Läs instruktionerna noggrant före användning. Resultatet kan endast utläsas när instruktionerna följs enligt direktiv. Följ samtliga instruktioner gällande handhavande, blodmängd och utspädning. Förvaras mellan +4° C till +30° C. Förvaras torr och skyddas mot solljus. Ska ej användas efter bäst före datum som anges på aluminiumförpackningen. Testet ska inte användas om aluminiumförpackningen är öppnad. Självtesten ska inte återanvändas. Förvara denna produkt utom räckhåll för barn och djur. Ytterförpackning sorteras som kartong/wellpapp. Övrigt ska sorteras som restavfall.

Viktigt: Kvinnor ska inte genomföra testet vid menstruation, detta för att undvika risken för falskt positivt svar pga menstruationsblod.

Observera - Läs instruktionerna noggrant före användning.

1. Pappersremсор (x3)
2. Spruta
3. Testhåll
4. Resultatfönster
5. Testkassett

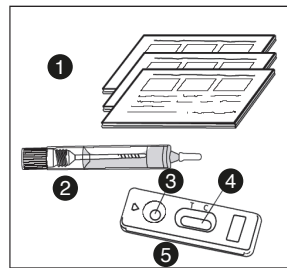

Gör så här

Innan testet ska genomföras måste avföring samlas enligt instruktionerna nedan:

A - Provsamling första dagen

1. Tvätta dina händer med tvål och vatten.
2. Avföringen ska samlas upp på en speciell uppsamlingsremsa som finns i förpackningen (Se figur 1). Använd 1st uppsamlingsremsa för varje dag.
3. Skruva loss locket på behållaren och doppa pinnen 2 cm in i avföringen på 3 olika platser (se figur 2).
4. Återplacera provuppsamlingspinnen med fekalprovet i behållaren som innehåller extraktionslösningen. Skruva fast locket och skaka ordentligt (se figur 3). Lägg tillbaka behållaren i plastpåsen och förvara den i kylan mellan varje uppsamling.
5. Ta bort uppsamlingsremsan och kassera den.

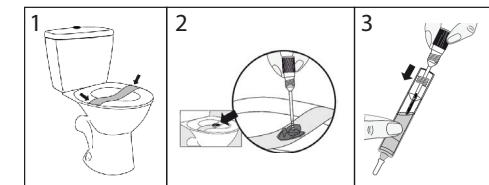

Andra dagen Repetera steg 1 till 5.

Tredje dagen Repetera steg 1 till 5.

Frågor och svar

Hur fungerar testet?

Gastrointestina skador blöder ofta. Blodet detekteras av testet när koncentrationen är högre än 10 ng / ml. Förekomsten av blod kan förklaras av flera orsaker: sår, hemorrojder eller andra mer allvarliga sjukdomar. Sannolikheten för att upptäcka blödning ökar genom att samla avföring under tre dagar. Denna procedur möjliggör ett mer exakt testresultat för patienten.

När kan detta test användas?

Testet kan genomföras när som helst under dagen när du har tarmrörelse (kan få ut avföring).

Kan resultatet vara felaktigt?

Resultatet är korrekt om instruktionerna har följts.

Resultatet kan visa fel om Poly-Check-testet blir vått innan testet utförs eller om provet är förorenat med blod från annat ursprung än avföring (sår, hemorrojder, menstruations osv.) samt om fel antal droppar används.

Har linjernas intensitet i testfönstret någon betydelse?

Styrka, färg eller intensitet i kontrollstrecket har ingen inverkan eller betydelse för att utläsa testresultat. Om du kan urskilja en linje ska detta tolkas som en linje. Linjerna bör dock vara fulla/mättade.

Vad betyder linjen under markeringen C?

Det betyder att självtestet fungerar normalt.

Frågor och svar

Vad gör jag om testet är positivt?

Om resultatet är positivt, betyder det att blod har upptäckts i avföringsprovet och att du bör kontakta en läkare. Därefter bestämmer läkaren vidare undersökning samt behandling.

Vad gör jag om testet är negativt?

Om resultatet är negativt betyder det att testet inte kunde upptäcka blod i avföringsprovet. De som är 45 år eller äldre eller har släktingar som lider av kolorektal cancer rekommenderas att utföra ett test varje år.

Hur säkert är testet?

Poly-Check-testet är korrekt och har använts i över tio år inom vården. Utvärderingsrapporter visar en tillförlitlighet på minst 93% med olika referensmetoder. Även om detta test är pålitligt kan falska positiva eller falska negativa resultat erhållas.

NOTERA

I Sverige är det inte rekommenderat att spola ned uppsamlingsremсорna i toalettstolen. Detta bör förslutas väl och sedan slängas som restavfall.



	Läs instruktionerna före användning		IVD För in vitro diagnostiskt bruk		Återanvänd inte
	Förvara mellan +4° och +30° C		LOT Batchnummer		Utgångsdatum
	Tillverkare	MD- 080020 m5 c - Reviderad 2022/01			



POLY-Check® Kotitesti

Ref. 4084BI
Kotitesti veren tunnistamiseen ulosteesta.

YLEISESTI

Veri ulosteessa voi johtua monesta ruoansulatuskanavan vaivasta. Näitä ovat esimerkiksi haavaumat, polyypit, peräpukamat tai koliitti. Joissain tapauksissa veri voi olla merkki vakavammasta sairaudesta, jota ei voi tunnistaa pelkästään visuaalisesti tarkkailemalla. Verinen uloste voi merkitä sairautta, joka voi olla vaikea paljaalla silmällä. Tämän takia testien tekoa suositellaan kerran vuodessa yli 45-vuotiaille.

Poly-Check on tähän sopiva tarkka immunologinen pikatesti. Poly-Check ei vaadi tiettyä ruokavaliota ennen testin tekemistä. Peräpukamat eivät vuoda jatkuvasti. Ulostetta kerätään kolmen päivän ajalta, jotta testillä on suurempi mahdollisuus tunnistaa jaksottainen verenvuoto.

Sisältö:

Avaa alumiinipakkaus vasta kerättyäsi sen ulostenäytteet 3 päivästä alkaen.

1 kpl Alumiinipakkaus, joka sisältää:

- 1 kpl testikasetti
- 1 kpl kuivausaine (ei käytetä)
- 3 kpl keräyspaperi ulosteen keräämistä varten
- 1 säiliö, joka sisältää 2 ml uutoliuosta, suojaavassa muovipussissa.
- 1 kpl ohjekirja

MANUAL KOTITESTI

POLY-Check® Kotitesti

FI

quicktest.fi

Toimi näin

B - Kolmen päivän kuluttua on aika tehdä testi.

6. Avaa alumiinipussi (aukosta) ja ota testikasetti ulos. Hävitä kuivausainepussi.

7. Odota, kunnes uuttoputki on huoneenlämpöinen, ennen kuin suoritat testin. Katkaise kärki (Katso kuva 4).

8. Aseta testikasetti tasaiselle pinnalle ja paina uuttoputkesta 6 tippaa testireikään (Katso kuva 5).

9. Lue tulos täsmälleen 10 minuutin kuluttua. Älä tulkitse testiä enää 15 minuutin kuluttua.

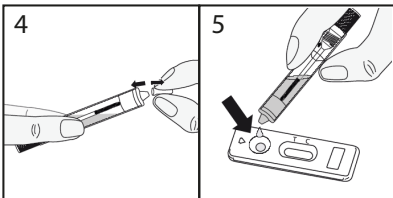

Testitulos

Tulosnäytön merkintöjen vahvuudella, värillä tai voimakkuudella ei ole vaikutusta tai merkitystä testitulokseen. T- ja C-merkinnät ovat lyhenteitä T = testaus (Test) ja C = kontrolli (Control).

1. Negatiivinen tulos

Vain yksi värillinen viiva muodostuu C-merkinnän (Control) alapuolelle. Tämä tarkoittaa, ettei ulostenäytteessä ole verta.



2. Positiivinen tulos

Kaksi värillistä viivaa muodostuu T- (Test) ja C-merkintöjen (Control) alapuolelle. Huomioi, että T-merkinnän viivan väri voi olla vahvempi kuin C-merkinnän. Tämä tulos tarkoittaa, että ulostenäytteessä on verta ja sinun pitää ottaa yhteyttä lääkäriin.



3. Epäonnistunut testitulos

Näyttöön ei ilmesty lainkaan viivaa tai vain T-merkinnän (Test) alapuolelle. Testi on epäonnistunut, ja on suositeltavaa tehdä uusi testi uudella ulostenäytteellä.



Varoitukset ja tärkeää tietoa

Tämä on in vitro -menetelmällä tehtävä kotitesti, vain ulkoiseen käyttöön. Ei saa niellä. Lue ohjeet huolellisesti ennen käyttöä. Tulos vain ohjeiden mukaisella käytöllä. Noudata sovellettavia ohjeita käsittelystä, veren tilavuudesta ja laimennuksesta. Säilytys +4° C +30° C. Säilytettävä kuivassa paikassa suojaassa auringonvalolta. Ei saa käyttää parasta ennen -päiväyksen jälkeen (merkattu myyntipakkaukseen ja suojaussiin). Älä käytä testiä, jos suojaussi on avattu. Ei saa käyttää uudelleen. Säilytä tuote lasten ja lemmikkieläimien ulottumattomissa. Myyntipakkaus lajitellaan kartonkina, muut osat sekajätteenä.

Huomio: Naisten ei tule tehdä testiä kuukautisen aikaan, sillä kuukautisveri voi aiheuttaa virheellisen positiivisen tuloksen.

Huom - Lue ohjeet huolellisesti ennen käyttöä.

1. Keräyspaperi ulostetta varten (x3)
2. Spruta
3. Testireiät
4. Tulossikkunat
5. Testikasetti

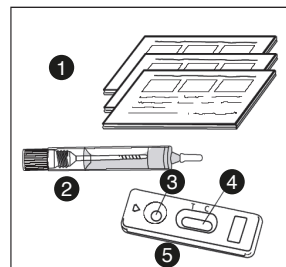

Usein kysytyjä kysymyksiä

Miten testi toimii?

Ruoansulatuskanavan vahingot vuotavat usein. Testi tunnistaa veren, jos sen pitoisuus on yli 10 ng/ml. Verenvuoto voi johtua monesta asiasta: haavoista, peräpukamista tai muista, vakavammista sairauksista. Veren havaitsemisen todennäköisyys on korkeampi, kun ulostenäyte kerätään kolmen päivän aikana. Tämä mahdollistaa tarkemman testituloksen.

Milloin tätä testiä voidaan käyttää?

Poly-Check-testin voi tehdä mihin vuorokauden aikaan tahansa, kun suolesi toimii (ja ulostat).

Voiko tulos olla virheellinen?

Tulos on oikea, jos ohjeita on noudatettu. Tulos voi olla väärä, jos Poly-Check-testi on altistunut kosteudelle, näytteessä on verta muualta kuin ulosteesta (haavaumista, peräpukamista, kuukautisista jne.) tai jos uuteainetta on käytetty väärä määrä.

Onko tulossikkunan viivojen vahvuudella merkitystä testitulokseen?

Viivojen värillä tai insentiteetillä ei ole vaikutusta tai merkitystä tulokseen. Jos voit erottaa viivan, se tulkitaan viivaksi.

Mitä C-merkinnän alla oleva viiva tarkoittaa?

C-merkinnän alla oleva viiva tarkoittaa, että testi toimii normaalisti.

Toimi näin

Ennen testin tekoa ulostetta on kerättävä seuraavasti:

A - Näytteiden kerääminen

1. Pese kädet saippualla.
2. Ulostee on kerättävä pakkauksessa olevalle erityiselle keräyspaperille (Katso kuva 1). Käytä 1 kpl keräyspaperia joka päivä.
3. Kierrä uuttoputken korkki auki ja upota näyteputikko 2 cm syvälle ulosteeseen, kolmeen eri kohtaan (Katso kuva 2).
4. Aseta näyteputikko ulostenäytteellä astiasa olevaan uuttoputkeen joka sisältää uutoliuoksen. Kierrä korkki kiinni ja ravista hyvin (Katso kuva 3). Laita uuttoputki takaisin muovipussiin ja säilytä se jääkaapissa jokaisen ulostekeräyksen välillä.
5. Hävitä näyteliuska sekajätteenä.

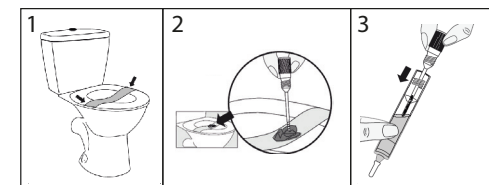

Toinen päivä Toista vaiheet 1-5.

Kolmas päivä Toista vaiheet 1-5.

Usein kysytyjä kysymyksiä

Mitä teen, jos tulos on positiivinen?

Se tarkoittaa, että ulostenäytteessä on verta, ja sinun pitää ottaa yhteyttä lääkäriin. Lääkäri päättää lisätutkimuksista ja hoidosta.

Mitä teen, jos tulos on negatiivinen?

Se tarkoittaa, että testi ei havainnut verta ulostenäytteessä. Yli 45-vuotiaita sekä heitä, joiden suvussa on suolistosyöpää, suositellaan tekemään testi kerran vuodessa.

Kuinka turvallinen testi on?

Poly-Check-testi on tarkka ja sitä on käytetty yli 10 vuotta ympäri maailmaa. Tutkimuksissa sen luotettavuus on todettu olevan vähintään 93 % vertailumenetelmiin verrattuna. Vaikka testi on luotettava, virheellisiä tuloksia voi esiintyä.

HUOMIO

Älä heitä näyteliuskoja wc-pönttöön. Sulje ne tiiviisti ja hävitä sekajätteenä.



	Lue ohjeet ennen käyttöä		IVD In vitro -diagnostiseen käyttöön		Älä käytä uudelleen
	Säilytys +4° -> +30° C		LOT Eränumero		Erläntymispäivä
	Valmistaja	MD- 080020 m5 c - Tarkistettu 2022/01			



POLY-Check® Selvtest
Ref. 4084BI

Selvtest som påviser blod i avføring.

GENERELT

Blod i avføringen kan skyldes ulike gastrointestinale sykdommer. Disse kan f.eks. være sår, polypper, hemoroider, kolitt, sprekker men kan i noen tilfeller være tegn på alvorlig sykdom. Disse sykdommene kan ikke oppdages bare ved visuell undersøkelse. Blod i avføringen kan indikere en gastrointestinal sykdom som kan være vanskelig å se med det blotte øye. Derfor anbefales testing/ screening minst en gang i året etter fylte 45 år.

Poly-check er en spesifikk immunologisk hurtigtest. Poly-sjekk krever ikke en spesiell diett som mange andre tester. Det er kjent at hemoroider ikke blør hele tiden. **Derfor bør avføring samles i tre påfølgende dager** for å øke muligheten for å oppdage periodiske (tilbakevendende) blødninger.

Innhold:

Åpne aluminiumspakningen først etter at du har hentet avføringsprøver fra 3 dager.

1 stk Aluminiumsforpakning som inneholder:

- 1 stk Testkassett
- 1 stk Tørkemiddel (brukes ikke)
- 3 stk Oppsamlingsremser for avføring.
- 1 stk beholder som inneholder 2 ml utvinningsløsning, i beskyttende plastpose.
- 1 stk Manual

MANUAL SELVTEST
POLY-Check® Selvtest



quicktest.no

Slik gjør du



B - Tid for tolkning av resultatet etter tre dager med oppsamling av avføring.

6. Åpne aluminiumsposen (fra sporet) og fjern testkassetten. Kast tørkemiddelposen.

7. Vent til beholderen har romtemperatur før du utfører testen. Bryt av spissen (se figur 4).

8. Plasser testkassetten på en flat overflate og trykk på beholderen for å droppe 6 dråper ned i testhullet (se figur 5).

9. Les resultatet etter 10 minutter. Ikke tolk resultatet etter 15 min.

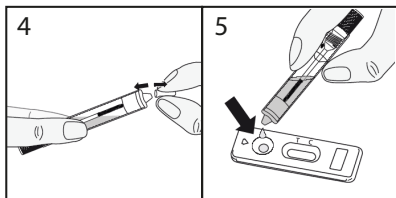

Les av resultatet



Styrke, farge eller intensitet i testvinduet har ingen effekt eller betydning for å kunne avlese testresultater. **T** og **C** er forkortelser for **T** (Test) og **C** (Control).

1. Negativt resultat

Bare én farget linje vises under C (kontroll). Dette resultatet betyr at det ikke er påvist blod i avføringen.



2. Positivt resultat

To fargede linjer vises under T (Test) og C (kontroll). Fargeintensiteten ved linje T kan være klarere enn fargen ved linje C. Dette resultatet betyr at det er blod i avføringen og du bør oppsøke lege.



3. Misslykket resultat

Dersom ingen linje vises, eller hvis bare en linje under T vises, har testen feilet og bør kasseres. Merk at selvtesten er forbrukt og ikke kan gjenbrukes. Det anbefales at en ny test utføres.



Advarelsforskrifter og viktig informasjon



Dette er en in-vitro selvtest, kun for ekstern bruk. Skal ikke konsumeres. Les instruksjonene nøye før bruk. Resultatet kan bare leses av når instruksjonene følges nøyaktig. Følg alle instruksjonene for håndtering, blodmengde og fortykning. Oppbevares mellom + 4° C til + 30° C. Må ikke fryses. Oppbevares tørt og beskyttet mot sollys. Skal ikke brukes etter utløpsdato merket med et timeglass på ytterforpakningen og aluminiumsforpakningen. Testen skal ikke brukes dersom aluminiumspakken er åpen. Selvtesten skal ikke gjenbrukes. Oppbevar produktet utilgjengelig for barn og dyr. Ytteremballasje sorteres som kartong/papir. Øvrigt skal sorteres som restavfall.

Viktig: Kvinner skal ikke ta testen under menstruasjon, dette for å unngå risiko for falsk positiv svar på grunn av menstruasjonsblod.

Merk - Les instruksjonene nøye før bruk.

1. Papirremser (x3)
2. Sprøyte
3. Testhull
4. Resultatvindu
5. Testkassett

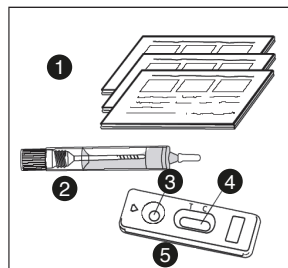

Slik gjør du

Før testen utføres skal avføring samles i følge instruksjonene nedenfor:

A - Provesamling Første dag

1. Vask hendene med såpe og vann.
2. Avføringen skal samles på en spesiell oppsamlingsstrimmel som ligger i emballasjen (Se figur 1). Bruk 1 oppsamlingsstrimmel for hver dag.
3. Skru av lokket på beholderen og dypp pinnen 2 cm i avføringen på 3 forskjellige steder (se figur 2).
4. Plasser tilbake oppsamlingsspinnen med avføringsprøven i beholderen som inneholder ekstraksjonsløsningen. Skru på lokket og rist godt (se figur 3). Sett beholderen tilbake i plastposen og oppbevar den i kjøleskapet mellom hver samling.
5. Fjern oppsamlingsstrimmelen og kast den.

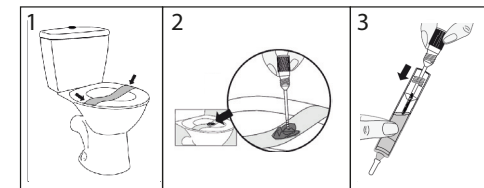

Andre dag Gjenta trinn 1 til 5.

Tredje dag Gjenta trinn 1 til 5.



POLY-Check® Selvtest
Ref. 8084BI

Selvtest, der registrerer blod i afføring.

GENERELT

Blod i afføringen kan skyldes forskjellige mavetarmsykdomme. Disse kan f.eks. være sår, polypper, hæmorider, colitis, rifter, men kan i nogle tilfælde være tegn på alvorlig sykdom. Disse sykdomme kan ikke alltid observeres ved visuell undersøgelse. Blod i afføringen kan indikere en mavetarmsykdom, som kan være svar at se med det blotte øye. Derfor anbefales test/screening mindst én gang årligt efter at være fyldt 45 år.

Poly-check er en specifik immunologisk hurtigtest. Poly-check kræver ikke en speciel diæt som mange andre tests. Det er kendt, at hæmorider ikke bløder hele tiden. **Derfor bør afføring indsamles i tre dage efter hinanden**, for at øge muligheden for at opdage periodisk (tilbagevendende) blødning.

Indehold:

Åbn først aluminiumspakken, når du har taget, afføringsprøver fra 3 dage.

1 stk aluminiumsemballage indeholdende:

- 1 stk testkassette
- 1 stk Torringsmiddel (anvendes ikke)
- 3 stk Opsamlingspapir til afføring.
- 1 stk beholder indeholdende 2 ml ekstraktionsløsning i en beskyttende plastikpose.
- 1 stk 1ml flaske med fortynding
- 1 stk manual

MANUAL SELVTEST
POLY-Check® Selvtest



quicktest.dk

Sådan gør du



B - Tid til tolkning af resultatet efter tre dages opsamling af afføring.

6. Åbn aluminiumsposen (som påvist), og fjern testpatronen. Kassér tørremiddelposen.

7. Vent, indtil beholderen har stuetemperatur, før du udfører testen. Knæk spidsen af (se figur 4).

8. Anbring testpatronen på en flad overflade, og tryk på beholderen, så den drypper 6 dråber ned i testhullet (se figur 5).

9. Læs resultatet efter 10 minutter. Aflæs ikke resultatet efter 15 min.

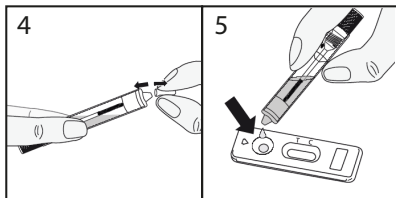

Aflæs resultatet



Styrke, farve eller intensitet i testvinduet har ingen påvirkning eller betydning for aflæsning af testresultatet. **T** og **C** er forkortelser for **T** (Test) og **C** (Kontrol).

1. Negativt resultat

Kun én farvet linje vises under C (kontrol). Dette resultat betyder, at der ikke er fundet blod i afføringen



2. Positivt resultat

To farvede linjer vises under T (Test) og C (kontrol). Farveintensiteten ved linje T kan være tydeligere end farven ved linje C. Dette resultat betyder, at der er blod i afføringen, og du bør søge læge.



3. Mislykket resultat

Der vises ingen linje eller kun en farvet linje under T (test), men ingen linje ved C. Hvis dette er tilfældet, er det ikke muligt at fortolke resultatet og det skal ses som et mislykket resultat. Anbefalingen er at udføre en ny test med ny afføring



Advarelsforskrifter og vigtig information



Dette er en in-vitro selvtest, kun til udvortes brug. Må ikke indtages. Læs instruktionerne nøje før anvendelse. Resultatet kan kun aflæses, når instruktionerne følges nøjagtigt. Følg alle instruktioner for håndtering, blodmængde og fortykning. Opbevares mellem + 4° C til + 30° C. Må ikke fryses. Opbevares tørt og beskyttet mod sollys. Må ikke anvendes efter udløpsdato mærket med et timeglass på yderpakningen og aluminiumspakningen. Testen må ikke bruges, hvis aluminiumspakken har været åbnet. Selvtesten skal ikke genbruges. Opbevar produktet utilgængeligt for børn og dyr. Yderemballage sorteres som karton/papir. Øvrigt affald skal sorteres som restaffald.

Vigtigt: Kvinder bør ikke tage testen under menstruation, for at undgå risikoen for falsk positiv svar grundet menstruationsblod.

Bemærk - Læs instruktionerne nøje før brug.

1. Papirstrimler (x3)
2. Sprøjte
3. Testhul
4. Provesvar
5. Testkassette

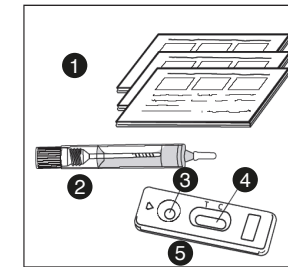

Sådan gør du

Før testen udføres, skal afføring indsamles i henhold til instruktionerne nedenfor:

A - Provesamling Første dag

1. Vask dine hænder med sæbe og vand.
2. Afføringen skal opsamles på en speciel opsamlingsstrimmel, der er placeret i emballagen (Se figur 1). Brug 1 opsamlingsstrimmel for hver dag.
3. Skru låget af beholderen og dyp opsamlingsstaven 2 cm i afføringen 3 forskellige steder (se figur 2).
4. Pladser opsamlingsstaven med afføringsprøven i beholderen med ekstraktionsopløsningen. Skru låget på og ryst godt (se figur 3). Læg beholderen tilbage i plastikposen og opbevar den i køleskabet mellem hver opsamling.
5. Fjern opsamlingsstrimlen og kassér den.

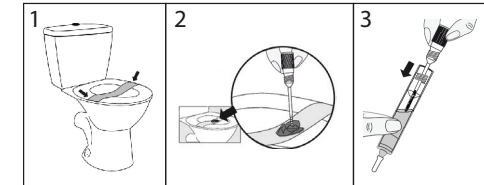

På anden dag Gentag trin 1 til 5.

På tredje dag Gentag trin 1 til 5.

Spørgsmål og svar



Hvordan virker testen?

Gastrointestinale læsioner bløder ofte. Blodet registreres af testen, når koncentrationen er højere end 10 ng/ml. Tilstedeværelsen af blod kan forklares af flere årsager: sår, hæmorider, eller andre mere alvorlige sygdomme. Sandsynligheden for at opdage blødning øges ved at samle afføring i tre dage. Denne procedure muliggør et mere nøjagtigt testresultat for patienten.

Hvornår kan denne test bruges?

Poly-Check test kan udføres når som helst i løbet af dagen, når du har afføring (kan få en afføring ud).

Kan resultatet blive forkert?

Resultatet er korrekt, hvis instruktionerne følges. Resultatet kan være forkert, hvis Poly-Check-testen bliver våd, for testen udføres, eller hvis prøven er forurenset med blod fra andre kilder end afføring (sår, hæmorider, menstruation osv.), og hvis det forkerte antal dråber anvendes.

Har linjernes intensitet i testvinduet nogen betydning?

Kontrolstregens styrke, farve eller intensitet har ingen effekt eller betydning for aflæsning af testresultaterne. Hvis du kan skelne en linje, bør dette tolkes som en linje.

Hvad betyder linjen under C-mærket (kontrol)?

Den betyder, at selvtesten fungerer normalt, men den har ingen rolle i fortolkningen af resultatet.

Spørgsmål og svar



Hvad gør jeg, hvis testen er positiv?

Hvis resultatet er positivt, betyder det, at der er fundet blod i afføringsprøven, og at du bør kontakte en læge. Lægen beslutter om der er behov for videre undersøgelse og behandling.

Hvad gør jeg, hvis testen er negativ?

Hvis resultatet er negativt, betyder det, at testen ikke kunne påvise blod i afføringsprøven. Dem, der er 45 år eller ældre, eller har en familier forbindelse der lider af tyktarmskræft, anbefales at tage en test hvert år.

Hvor pålidelig er testen?

Poly-Check testen er pålidelig og har været brugt i over ti år i sundhedsvesenet. Evalueringsrapporter viser en pålidelighed på mindst 93 % med forskellige referencemetoder. Selvom denne test er pålidelig, kan der opstå falsk positive eller falsk negative resultater.

BEMÆRK

I Danmark frarådes det at skylle opsamlingsstrimlerne ned i toiletet. De skal forsegles godt og derefter bortskaffes som restaffald.

VEDA-LAB
Rue de l'Expansion - ZAT du Loudeu - Cerisé
BP 181 - 61006 ALENCON Cendex (France)



	Læs instruktionerne for brug		IVD Til in vitro diagnostisk brug		Må ikke genbruges
	Opbevares mellem +4° og +30°C		LOT Batchnummer		Udløbsdato
	Fabrikant	MD- 080020 m5 c - Revideret 2022/01			